

平成 2 9 年度

事業報告・財務報告書

平成 2 9 年度 事業報告

平成 2 9 年度 財産目録

平成 2 9 年度 法人全体 計算書類・附属明細書

平成 2 9 年度 社会福祉事業本部拠点区分 計算書類・附属明細書

平成 2 9 年度 社会福祉事業さわやかワーク中央拠点区分
計算書類・附属明細書

平成 2 9 年度 公益事業本部拠点区分 計算書類・附属明細書

平成 2 9 年度 収益事業本部拠点区分 計算書類・附属明細書

社会福祉法人 中央区社会福祉協議会

目 次

1 事業報告

新規・充実事業の実施結果	1
I 社会福祉事業本部拠点区分	
1 法人運営	3
2 地域福祉事業	8
3 小地域活性化事業	10
4 虹のサービス事業	12
5 成年後見支援事業	14
6 ボランティア活動推進事業	18
7 健康福祉まつり事業	22
8 地域活動情報等発信事業	22
9 災害ボランティア育成支援事業	22
10 高齢者食事サービス事業	23
11 ファミリー・サポート・センター事業	24
12 コミュニケーション支援事業	26
13 チャレンジ支援貸付事業	26
14 生活福祉資金等貸付事業	27
15 福祉事業基金	28
16 ボランティア基金	28
17 在宅福祉サービス推進基金	28
18 歳末たすけあい事業	29
赤い羽根共同募金事業	30
19 地域福祉コーディネーター	31
20 生活支援コーディネーター	32
II 社会福祉事業さわやかワーク中央拠点区分	
1 さわやかワーク中央	33
2 障害者就労支援センター事業	34
III 公益事業本部拠点区分	
1 障害者外出介護事業	36
2 シルバーワーク中央事業	37
IV 収益事業本部拠点区分	
1 自動販売機設置事業	38
2 駐車場事業	38
平成29年度各拠点・事業決算総括表	39

2 財務報告

(1) 財産目録	44
(2) 法人全体	
(計算書類)	
資金収支計算書 (会計基準第1号第1様式)	48
事業活動計算書 (会計基準第2号第1様式)	50
貸借対照表 (会計基準第3号第1様式)	52
資金収支内訳表 (会計基準第1号第2様式)	53
事業活動内訳表 (会計基準第2号第2様式)	55
貸借対照表内訳表 (会計基準第3号第2様式)	57
計算書類に対する注記 (法人全体用)	59
(社会福祉事業区分 内訳表)	
社会福祉事業区分資金収支内訳表 (会計基準第1号第3様式)	64
社会福祉事業区分事業活動内訳表 (会計基準第2号第3様式)	66
社会福祉事業区分貸借対照表内訳表 (会計基準第3号第3様式)	69
(附属明細書)	
寄附金収益明細書 (会計基準別紙3②)	72
補助金事業等収益明細書 (会計基準別紙3③)	73
事業区分間及び拠点区分間繰入金明細書 (会計基準別紙3④)	75
基本金明細書 (会計基準別紙3⑥)	76
(3) 社会福祉事業本部拠点区分	
(計算書類)	
資金収支計算書 (会計基準第1号第4様式)	78
事業活動計算書 (会計基準第2号第4様式)	82
貸借対照表 (会計基準第3号第4様式)	86
計算書類に対する注記 (拠点区分用)	87
(附属明細書)	
基本財産及びその他の固定資産の明細書 (会計基準別紙3⑧)	92
引当金明細書 (会計基準別紙3⑨)	93
拠点区分事業活動明細書 (会計基準別紙3⑩)	94
積立金・積立資産明細書 (会計基準別紙3⑫)	114
サービス区分間繰入金明細書 (会計基準別紙3⑬)	115
サービス区分資金収支計算書	116
(4) 社会福祉事業さわやかワーク中央拠点区分	
(計算書類)	
資金収支計算書 (会計基準第1号第4様式)	158
事業活動計算書 (会計基準第2号第4様式)	160
貸借対照表 (会計基準第3号第4様式)	163
計算書類に対する注記 (拠点区分用)	164

(附属明細書)

基本財産及びその他の固定資産の明細書 (会計基準別紙 3 ⑧) ……	168
拠点区分事業活動明細書 (会計基準別紙 3 ⑩) ……	169
サービス区分資金収支計算書 ……	172
就労支援事業別事業活動明細書 (会計基準別紙 3 ⑮) ……	176
就労支援事業製造原価明細書 (会計基準別紙 3 ⑯) ……	177
就労支援事業明細書 (会計基準別紙 3 ⑰) ……	178

(5) 公益事業本部拠点区分

(計算書類)

資金収支計算書 (会計基準第 1 号第 4 様式) ……	180
事業活動計算書 (会計基準第 2 号第 4 様式) ……	182
貸借対照表 (会計基準第 3 号第 4 様式) ……	184
計算書類に対する注記 (拠点区分用) ……	185

(附属明細書)

拠点区分事業活動明細書 (会計基準別紙 3 ⑩) ……	188
サービス区分資金収支計算書 ……	190

(6) 収益事業本部拠点区分

(計算書類)

資金収支計算書 (会計基準第 1 号第 4 様式) ……	196
事業活動計算書 (会計基準第 2 号第 4 様式) ……	198
貸借対照表 (会計基準第 3 号第 4 様式) ……	200
計算書類に対する注記 (拠点区分用) ……	201

(附属明細書)

基本財産及びその他の固定資産の明細書 (会計基準別紙 3 ⑧) ……	204
拠点区分事業活動明細書 (会計基準別紙 3 ⑩) ……	205
サービス区分資金収支計算書 ……	207

平成 29 年度 新規・充実事業の実施結果

「平成 29 年度事業計画・収入支出予算書」で定めた新規・充実事業について、下記のとおり実施し、事業の充実を図りました。

事業名	実施内容・実績
<p><新規></p> <p>地域福祉コーディネーター、生活支援コーディネーターの配置</p>	<p>住民の方々と地域課題や困りごとを共有し、解決方法を一緒に考え、交流やつながりを深める取り組みを進める地域福祉コーディネーターを 2 名配置しました。また、高齢者の生活支援や介護予防の基盤整備を担う生活支援コーディネーターを 1 名配置しました。</p> <p>29 年度は月島地域をモデル地区とし、アウトリーチによる支援、社会的孤立に対応した居場所づくりを進めました。</p> <p>①おとなりカフェ・ちょこっと相談会 コミュニティカフェ兼個別相談会を、勝どきデイルームで定期開催しました。 実施回数 月 4 回 (計 37 回) 延べ来場者数 544 名 相談件数 70 件</p> <p>②場づくり入門講座 自身が地域に求める「理想の居場所」について、実現に向けたノウハウを学ぶ講座を開催しました (全 5 回)。 参加者数 28 名 (延 100 名)</p> <p>③地域支えあいづくり協議体 地域における高齢者の生活支援体制の整備に向け、第 1 層の協議体を開催しました。 平成 29 年度 年 2 回実施</p>
<p><新規></p> <p>ボランティア入門講座の開催</p>	<p>ボランティア活動未経験者を対象に、ボランティアの基本や区内での具体的な活動内容を知ってもらうことを目的に開催しました (全 6 回)。</p> <p>参加者数 5 名 (延べ 24 名) ※講座終了後、4 名が個人ボランティア登録を希望</p>
<p><新規></p> <p>法定後見申立書類作成費用の助成</p>	<p>法定後見申立てに際して弁護士・司法書士に書類作成を依頼する費用の負担が困難な所得の低い方を対象に、経費の全部または一部を助成するため、要綱の整備を行いました。また、事業の開始に伴い、関係機関等への周知に努めました。</p> <p>平成 29 年度は実績なし</p>

<p><充実></p> <p>地域福祉活動計画の推進評価委員会設置による進捗管理</p>	<p>地域福祉の推進を目的とした住民主体の活動・行動計画である「地域福祉活動計画」の進捗状況を評価し、計画の着実な実行と地域福祉の更なる推進を図るため、推進評価委員会を設置し、平成28年度の取り組み状況について評価報告書を取りまとめました。</p> <p>第1回中央区地域福祉活動計画推進評価委員会 開催日 7月7日(金) 参加数 委員8名 事務局13名</p>
<p><充実></p> <p>中央区社会福祉法人連絡会の開催(社会福祉法人の連携による地域公益活動の実施)</p>	<p>区内社会福祉法人が連携して、2つの地域公益活動を実施しました。</p> <p>①福祉体験合宿(6法人が連携) 開催日 3月24日(土)～25日(日) 参加者 区内在住小学5年から中学2年までの生徒7名とその保護者</p> <p>②ボッチャ体験&福祉相談会(10法人が連携) 開催日 3月18日(日) 参加人数 ボッチャ体験 175名 福祉相談 1名 スタッフ 30名(講師含む)</p>
<p><充実></p> <p>「中央区社協だより(かけはし中央)」タブロイド判の発行、配付先の拡大</p>	<p>広報紙をタブロイド判に変更し、紙面を増大したことにより掲載記事内容を充実させ、地域福祉活動等の情報発信を行いました。また、配架・配付先を拡大し、社会福祉協議会及び地域福祉活動の周知を行いました。</p> <p>発行部数 1回 41,000部(前年より1,000部増) 拡大配架・配付先 江戸バス、本会個人会員等</p>
<p><充実></p> <p>点字プリンター購入による軽作業の拡充</p>	<p>点字版の食事等メニューを新たに製作し販売しました。また、裏面にシールを張るタイプの点字名刺を新たに開発し、販売促進を図りました。</p> <p>点字名刺作成件数108件(収入額194,870円)</p>

I 社会福祉事業 本部拠点区分

610,504,786円

1 法人運営	300,490,274円
<p>①理事会、評議員会等の開催</p>	<p>(1) 理事会</p> <p>【第1回 5月22日(月)開催】</p> <p>議案第1号 平成28年度決算</p> <p>議案第2号 中央区社会福祉協議会理事及び監事候補者</p> <p>議案第3号 中央区社会福祉協議会評議員候補者の推薦</p> <p>議案第4号 中央区地域福祉活動計画推進評価委員会設置要綱の制定</p> <p>議案第5号 中央区地域福祉活動計画推進評価委員会委員の選任</p> <p>議案第6号 中央区社会福祉協議会無料職業紹介事業の運営に関する要綱の一部改正</p> <p>議案第7号 中央区社会福祉協議会成年後見制度費用助成事業実施要綱の一部改正</p> <p>議案第8号 第1回評議員会の招集</p> <p>報告事項 業務継続計画(BCP)の策定等6件</p> <p>【第2回 6月9日(金)開催】</p> <p>議案第1号 中央区社会福祉協議会会長、副会長及び常務理事の選定</p> <p>議案第2号 中央区社会福祉協議会相談役の委嘱</p> <p>議案第3号 中央区社会福祉協議会福祉事業基金規程の一部改正</p> <p>報告事項 新評議員の就任等3件</p> <p>【第3回 9月15日(金)開催】</p> <p>議案第1号 中央区地域福祉活動計画推進評価案</p> <p>議案第2号 中央区社会福祉協議会事案規程の一部改正</p> <p>議案第3号 中央区社会福祉協議会職員職務規程の一部改正</p> <p>議案第4号 中央区社会福祉協議会非常勤職員規程の一部改正</p> <p>議案第5号 中央区社会福祉協議会経理規程の一部改正</p> <p>議案第6号 第2回評議員会の招集</p> <p>協議事項 中央区社会福祉協議会在宅福祉サービス部運営委員会委員の委嘱</p> <p>報告事項 会長及び副会長兼常務理事の職務執行状況等9件</p> <p>【第4回 11月21日(火)開催】</p> <p>議案第1号 中央区社会福祉協議会地域生活一時資金貸付事業実施要綱の制定</p> <p>議案第2号 第3回評議員会の招集</p> <p>報告事項 赤い羽根共同募金運動の実施等9件</p> <p>【第5回 1月29日(月)開催】</p> <p>議案第1号 中央区社会福祉協議会監事候補者の推薦</p> <p>議案第2号 第3回評議員会の招集に伴う議案の追加及び変更</p> <p>議案第3号 在宅福祉サービス推進基金規程の制定</p> <p>報告事項 まちぐるみボランティア見本市実施結果報告等4件</p>

<p>(理事会、評議員会等の開催)</p>	<p>【第6回 3月12日(月)開催】</p> <p>議案第1号 平成30年度予算 議案第2号 平成29年度補正予算 議案第3号 中央区社会福祉協議会経理規程の一部改正 議案第4号 中央区社会福祉協議会職員執務規程の一部改正 議案第5号 中央区社会福祉協議会副会長兼常務理事に対する報酬等の改定 報告事項 中央区社会福祉法人連絡会地域公益活動の実施等9件</p> <p>(2) 評議員会</p> <p>【第1回 6月8日(木)開催】</p> <p>議案第1号 平成28年度決算 議案第2号 中央区社会福祉協議会理事及び監事の選任 議案第3号 常務理事に対する報酬等の決定 議案第4号 社会福祉充実計画の策定 報告事項 地域ささえあい課実績報告等10件</p> <p>【第2回 10月19日(木)開催】</p> <p>報告事項 中央区地域福祉活動計画推進評価等16件</p>
	<p>【第3回 3月19日(月)開催】</p> <p>議案第1号 平成30年度予算 議案第2号 平成29年度補正予算 議案第3号 中央区社会福祉協議会監事の選任 議案第4号 中央区社会福祉協議会副会長兼常務理事に対する報酬等の決定 報告事項 中央区社会福祉協議会在宅福祉サービス推進基金規程の制定等13件</p> <p>(3) 定期監査、決算監査 5月16日(火)開催</p> <p>監査内容 平成28年度事業報告 平成28年度新規・充実事業の取り組み結果 平成28年度各拠点区分収入支出決算 平成28年度末時点の財産目録・財産状況</p> <p>(4) 役員等研修会 7月19日(水)開催</p> <p>講演テーマ 「災害時、身近な地域でできること ～災害時にどう行動するか、あなたの判断は～」</p> <p>講師 東京ボランティア・市民活動センター 災害担当 加納 佑一 氏</p>

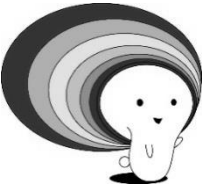
<p>(理事会、評議員会等の開催)</p>	<p>(5) 総務委員会 2月21日(水)開催 議題1 平成30年度事業予定 議題2 平成30年度予算案 議題3 平成29年度収入支出補正予算案 議題4 社会福祉充実計画の変更 議題5 基金の運用状況及び積み立て 議題6 職員執務規程及び職員昇任選考基準の一部改正 議題7 平成30年度職員体制</p> <p>(6) 評議員選任・解任委員会 5月24日(水)開催 議題1 委員長の互選 議題2 中央区社会福祉協議会評議員の選任</p> <p>(7) 中央区社会福祉法人連絡会 7月11日(火)開催 内 容 各法人が連携して行う地域公益活動について 地域公益活動に関する広報・情報発信について</p>												
<p>②社協会員</p>	<p>本会の活動に賛同いただける個人・団体・法人の会員を募集し、会費収入を本会事業の財源にしました。</p> <table border="1" data-bbox="395 1088 1353 1223"> <thead> <tr> <th></th> <th>個人会員</th> <th>団体会員</th> <th>法人会員</th> <th>賛助会員</th> <th>合 計</th> </tr> </thead> <tbody> <tr> <td>会員数</td> <td>942</td> <td>149</td> <td>27</td> <td>16</td> <td>1,134</td> </tr> </tbody> </table>		個人会員	団体会員	法人会員	賛助会員	合 計	会員数	942	149	27	16	1,134
	個人会員	団体会員	法人会員	賛助会員	合 計								
会員数	942	149	27	16	1,134								
<p>③寄付の受領</p>	<p>個人・団体・企業等から寄付金及び寄付物品を受け付け、本会事業や区内福祉施設・団体・ボランティアの支援等に活用しました。</p> <p>寄 付 金 156,795,141円 (ボランティア寄付金除く) 物品寄付 80件 (内容：車いす、ボランティア関連書籍等)</p>												
<p>④広報</p> 	<p>(1) 広報紙「社協だより (かけはし中央)」の発行 <u>＜充実事業＞</u> タブロイド判に変更して発行し、区内で活動する団体を掲載するなど地域に密着した紙面作りに努めました。また、点字版・CD版を作成しました。</p> <p>発行回数 年5回(4月、6月、9月、11月、1月) 発行部数 1回あたり41,000部 ※うち新聞(5紙)折込34,200部 配架先・配布先 区内施設、関係団体、江戸バス、本会個人会員等</p> <p>(2) フェイスブックの運営 フェイスブックページに写真や動画等を掲載し、事業やイベントの告知等を身近な視点で迅速に公開しました。</p> <p>フェイスブック記事掲載回数 188回</p>												

<p>(広報)</p>	<p>(3) イメージキャラクター「ニジノコ」の活用 イメージキャラクター「ニジノコ」の着ぐるみを、本会事業のPRを目的に本会および地域のイベント等にて活用したほか、ゆるキャラグランプリにエントリーし、知名度アップを図りました。</p>
<p>⑤地域福祉活動計画・社協発展強化計画の推進</p>	<p>地域福祉の推進を目的とした住民主体の活動・行動計画「地域福祉活動計画」(計画期間：平成28年4月1日～平成33年3月31日)に基づき、社協内に4つのPT(プロジェクトチーム)を設置し、各事業において関連した取り組みを進めました。</p> <p>4つのPTによる取組</p> <p>(1) 広報PT(7回開催) 名称を変更した社協広報紙を新たにタブロイド判として発行し、配架先を拡大したほか、ニジノコの着ぐるみを活用したPR活動を行いました。</p> <p>(2) マップ・居場所づくりPT(7回開催) 常設の居場所についてのPTとしての取り組み方を検討し、候補場所の調査・検討を行ったほか、マップ作りに向けた情報を収集しました。</p> <p>(3) 地域福祉活動見本市PT(実行委員会6回、PT9回開催) 実行委員会を組織し、職員PTとともに中央区役所本庁舎及び区総合スポーツセンターで地域福祉活動見本市を開催しました。</p> <p>(4) アウトリーチ・ニーズキャッチ推進PT(PT8回開催) ニーズキャッチシート及び情報共有シートを導入し、地域ささえあい課と連携したシート検討会議を開始しました。また、職員のアウトリーチ・ニーズキャッチの力を高めるため、職員研修を実施しました。</p> <p>なお、同計画の進捗状況を評価し、計画の着実な実行と地域福祉の更なる推進を図るため、推進評価委員会を設置し、平成28年度の取り組み状況について評価報告書を取りまとめました。<u>＜充実事業＞</u></p> <p>さらに、同計画において明確にした社協の役割を果たすため、各PTの運営をはじめとする事業の推進や、組織・経営基盤の強化に向けた取り組みと方向性を示した「社協発展・強化計画」の遂行に引き続き取り組みました。</p> <p>第1回中央区地域福祉活動計画推進評価委員会 開催日 7月7日(金) 参加数 委員8名 事務局13名</p> <p>発展・強化計画に基づく取組 職員育成の一環として、普通救命講習を消防署にて受講しました。また、組織内での文書管理体制を整備しました。</p>

<p>⑥社会福祉法人の連携による地域公益活動の実施 <u>＜充実事業＞</u></p>	<p>区内社会福祉法人が連携して、地域公益活動を実施しました。</p> <p>(1)福祉体験合宿 開催日 事前オリエンテーション（すべての体験施設を見学） 3月11日（日）13時～16時 福祉体験合宿（各施設ごとに実施後、報告会） 3月24日（土）13時30分～25日（日）13時 場 所 特別養護老人ホーム及び知的障害者生活支援施設（計4施設） 社会福祉協議会（2日目報告会のみ） 参加者 区内在住小学5年から中学2年までの生徒7名とその保護者 ※保護者は事前オリエンテーションと報告会のみ参加 参加法人 トーリケアネット、奉優会、東京都手をつなぐ育成会、シルヴァーウィング、清水基金、中央区社会福祉協議会（6法人）</p> <p>(2)ボッチャ体験&福祉相談会 開催日 3月18日（日）13時～16時 場 所 月島区民センター1階会議室ほか 参加人数 ボッチャ体験 175名 福祉相談 1名 スタッフ 30名 参加法人 賛育会、奉優会、信和会、東京都手をつなぐ育成会、清香会、ひかりの子、木下財団、朝日新聞厚生文化事業団、丸紅基金、中央区社会福祉協議会（10法人）</p>
<p>⑦社会福祉充実計画の策定</p>	<p>社会福祉法の改正に伴い、社会福祉法人が保有する余裕財産（社会福祉充実残額）を社会福祉事業や公益事業に積極的・計画的に再投下するため、「平成29年度～平成33年度中央区社会福祉協議会社会福祉充実計画」を策定しました。</p> <p>社会福祉充実残額：99,310,000円 計画の対象期間：平成29年7月1日～平成34年3月31日</p> <p>【平成29年度実施事業および執行額】</p> <p>(1)社会福祉事業 駐車場（八丁堀、東日本橋）の確保及び軽自動車の購入：2,249,335円 職員の普通救命講習受講：18,200円 ガバナンス強化、コンプライアンス向上のための専門職確保：108,000円</p> <p>(2)地域公益事業 地域福祉コーディネーター（居場所づくり事業）：2,618,956円</p> <p>【社会福祉充実計画意見交換会の開催】 社会福祉充実計画の策定にあたり、計画の内容、需要について地域住民・福祉関係者による意見聴取を行うため、意見交換会を開催しました。</p> <p>開催日 平成29年6月1日（木）10時～11時30分 出席者 地域住民・福祉関係者等7名</p>

2 地域福祉事業

7,107,982円

<p>①ひとり親家庭 日帰りバス研修</p>	<p>ひとり親家庭を対象に、相互の交流やレクリエーションを兼ねた日帰り研修を中央区ひとり親家庭福祉協議会との共催により実施しました。</p> <p>実施日・行先 7月23日(日) 埼玉県さいたま市・狭山市他 内 容 埼玉スタジアム2002見学、ブルーベリー狩り、サイボクハムにてアスレチック・買物等 参加者数 32世帯76人</p>																						
<p>②福祉関係物故者・戦争殉難者 盂蘭盆法要</p>	<p>区内の福祉関係物故者並びに戦没者・戦争殉難者の諸霊供養の法要を中央区遺族会との共催により、築地本願寺の後援を得て執り行いました。</p> <p>開催日 7月5日(水) 場所 築地本願寺本堂 参列者数 155人(うち来賓78人)</p>																						
<p>③車いす・シルバーカーの貸出し</p>	<p>(1) 車いすの貸出し 歩行が不自由な高齢者や障害のある方、または通院や旅行などで一時的に車いすを必要とする方に対し、区内5カ所で車いすの貸出しを行いました。また、利用者の利便性を図るため、タクシー会社と提携して区内一律760円で搬送サービスを行いました。</p> <p>(2) シルバーカーの貸出し 歩行が不自由な高齢者の外出を支援するため、シルバーカーの貸出しと搬送サービスを行いました。</p> <table border="1" data-bbox="443 1326 1406 1498"> <thead> <tr> <th></th> <th>保有台数</th> <th>貸出件数</th> <th>搬送サービス</th> </tr> </thead> <tbody> <tr> <td>車いす</td> <td>191台</td> <td>574件</td> <td>36件</td> </tr> <tr> <td>シルバーカー</td> <td>82台</td> <td>26件</td> <td>19件</td> </tr> </tbody> </table>		保有台数	貸出件数	搬送サービス	車いす	191台	574件	36件	シルバーカー	82台	26件	19件										
	保有台数	貸出件数	搬送サービス																				
車いす	191台	574件	36件																				
シルバーカー	82台	26件	19件																				
<p>④福祉団体・施設等助成</p>	<p>地域福祉の増進に資することを目的に、心身障害者団体等や福祉施設に対して事業費を助成しました。</p> <table data-bbox="454 1615 1268 2040"> <tbody> <tr> <td>中央区身体障害者福祉団体連合会</td> <td>950,000円</td> </tr> <tr> <td>中央区肢体不自由児者父母の会</td> <td>250,000円</td> </tr> <tr> <td>中央区心身障害者・児福祉団体連合会</td> <td>800,000円</td> </tr> <tr> <td>中央区視覚障害者福祉協会</td> <td>130,000円</td> </tr> <tr> <td>中央区聴覚障害者協会</td> <td>70,000円</td> </tr> <tr> <td>中央区ひとり親家庭福祉協議会</td> <td>300,000円</td> </tr> <tr> <td>中央区つつじ会</td> <td>100,000円</td> </tr> <tr> <td>こばとおもちゃのとしょかん</td> <td>220,000円</td> </tr> <tr> <td>月島聖ルカ保育園</td> <td>250,000円</td> </tr> <tr> <td>みちてる保育園</td> <td>100,000円</td> </tr> <tr> <td>リバーサイドつつじ</td> <td>100,000円</td> </tr> </tbody> </table>	中央区身体障害者福祉団体連合会	950,000円	中央区肢体不自由児者父母の会	250,000円	中央区心身障害者・児福祉団体連合会	800,000円	中央区視覚障害者福祉協会	130,000円	中央区聴覚障害者協会	70,000円	中央区ひとり親家庭福祉協議会	300,000円	中央区つつじ会	100,000円	こばとおもちゃのとしょかん	220,000円	月島聖ルカ保育園	250,000円	みちてる保育園	100,000円	リバーサイドつつじ	100,000円
中央区身体障害者福祉団体連合会	950,000円																						
中央区肢体不自由児者父母の会	250,000円																						
中央区心身障害者・児福祉団体連合会	800,000円																						
中央区視覚障害者福祉協会	130,000円																						
中央区聴覚障害者協会	70,000円																						
中央区ひとり親家庭福祉協議会	300,000円																						
中央区つつじ会	100,000円																						
こばとおもちゃのとしょかん	220,000円																						
月島聖ルカ保育園	250,000円																						
みちてる保育園	100,000円																						
リバーサイドつつじ	100,000円																						

<p>⑤高齢者クラブ 連合会慰安大会</p>	<p>中央区高齢者クラブ連合会による舞踊・カラオケ・コーラス等の慰安大会を後援し、会員相互の交流と発表の場を支援しました。</p> <p>実施日 6月17日(土) 場所 銀座ブロッサムホール 参加者数 845人 助成額 650,000円</p>
<p>⑥入進学児童・ 生徒への祝い品 贈呈</p>	<p>区立小学校に入学及び中学校に進学する低所得世帯の児童や生徒に、全国百貨店共通商品券を贈りました。</p> <p>贈呈先 小学校入学者53人 中学校進学者116人 贈呈額 1人 10,000円</p>
<p>⑦ひとり親職業 訓練貸付事業</p>	<p>ひとり親家庭の親の就職を促進し自立を図ることを目的に、就職に有利な資格が取得できる養成機関の入学準備金と、取得した資格を生かした就職時の準備金の貸付を行いました。</p> <p>入学準備金 1件(500,000円) 就職準備金 0件</p>

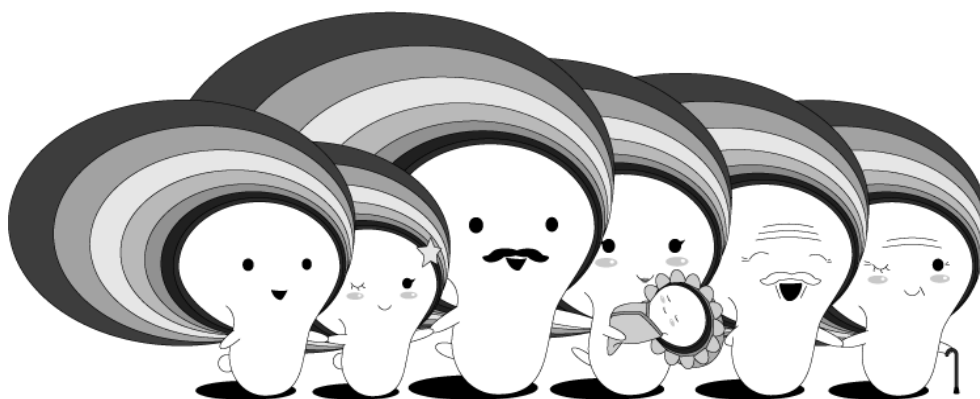

3 小地域活性化事業

3,103,541円

<p>①会食と交流事業「ほがらかサロン」</p>	<p>ひとり暮らし等により、家に閉じこもりがちな高齢者の孤独感や不安感の解消、介護予防を目的に、食事や会話をしながらレクリエーション等で楽しく過ごす「ほがらかサロン」を、地域のボランティアを主体として運営しました。</p> <p>開催日及び場所 第2木曜日 日本橋社会教育会館（日本橋地域） 第3木曜日 女性センター「ブーケ21」（京橋地域） 第4木曜日 シニアセンター（佃地域） 月島社会教育会館（月島地域）</p> <p>参加者数 延565人</p>						
<p>②ふれあい福祉委員会</p>	<p>高齢者や障害のある方をはじめ、誰もが地域の中で孤立することなく自立した生活をおくることができるよう、町会等の近隣住民が支え合い、助け合う、小地域福祉活動を支援し、地域住民による福祉の向上を図りました。</p> <p>〔設置地区〕 21地区 助成総額 1,169,434円（助成委員会数 17委員会）</p> <table border="1" data-bbox="414 1019 1436 2004"> <tr> <td data-bbox="414 1019 662 1310"> <p>京橋地域 (6地区)</p> </td> <td data-bbox="662 1019 1436 1310"> <p>新富地区ふれあい福祉委員会 入船三丁目地区ふれあい福祉委員会 湊一丁目地区ふれあい福祉委員会 湊二丁目地区ふれあい福祉委員会 築地六丁目地区ふれあい福祉委員会 八丁堀三丁目東地区ふれあい福祉委員会</p> </td> </tr> <tr> <td data-bbox="414 1310 662 1736"> <p>日本橋地域 (9地区)</p> </td> <td data-bbox="662 1310 1436 1736"> <p>人形町一・三、堀留一、小舟町地区ふれあい福祉委員会 人形町二丁目一之部地区ふれあい福祉委員会 箱崎町箱四地区ふれあい福祉委員会 東日本橋一丁目地区ふれあい福祉委員会 東日本橋三丁目地区ふれあい福祉委員会 浜町二丁目金座地区ふれあい福祉委員会 日本橋浜二地区ふれあい福祉委員会 浜町三丁目東部地区ふれあい福祉委員会 茅場町二・三丁目地区ふれあい福祉委員会</p> </td> </tr> <tr> <td data-bbox="414 1736 662 2004"> <p>月島地域 (6地区)</p> </td> <td data-bbox="662 1736 1436 2004"> <p>月島二之部地区ふれあい福祉委員会 月島四之部東地区ふれあい福祉委員会 晴海地区ふれあい福祉委員会 ソフトタウン晴海地区ふれあい福祉委員会 晴海ビュータワー地区ふれあい福祉委員会 月島四丁目住宅地区ふれあい福祉委員会</p> </td> </tr> </table>	<p>京橋地域 (6地区)</p>	<p>新富地区ふれあい福祉委員会 入船三丁目地区ふれあい福祉委員会 湊一丁目地区ふれあい福祉委員会 湊二丁目地区ふれあい福祉委員会 築地六丁目地区ふれあい福祉委員会 八丁堀三丁目東地区ふれあい福祉委員会</p>	<p>日本橋地域 (9地区)</p>	<p>人形町一・三、堀留一、小舟町地区ふれあい福祉委員会 人形町二丁目一之部地区ふれあい福祉委員会 箱崎町箱四地区ふれあい福祉委員会 東日本橋一丁目地区ふれあい福祉委員会 東日本橋三丁目地区ふれあい福祉委員会 浜町二丁目金座地区ふれあい福祉委員会 日本橋浜二地区ふれあい福祉委員会 浜町三丁目東部地区ふれあい福祉委員会 茅場町二・三丁目地区ふれあい福祉委員会</p>	<p>月島地域 (6地区)</p>	<p>月島二之部地区ふれあい福祉委員会 月島四之部東地区ふれあい福祉委員会 晴海地区ふれあい福祉委員会 ソフトタウン晴海地区ふれあい福祉委員会 晴海ビュータワー地区ふれあい福祉委員会 月島四丁目住宅地区ふれあい福祉委員会</p>
<p>京橋地域 (6地区)</p>	<p>新富地区ふれあい福祉委員会 入船三丁目地区ふれあい福祉委員会 湊一丁目地区ふれあい福祉委員会 湊二丁目地区ふれあい福祉委員会 築地六丁目地区ふれあい福祉委員会 八丁堀三丁目東地区ふれあい福祉委員会</p>						
<p>日本橋地域 (9地区)</p>	<p>人形町一・三、堀留一、小舟町地区ふれあい福祉委員会 人形町二丁目一之部地区ふれあい福祉委員会 箱崎町箱四地区ふれあい福祉委員会 東日本橋一丁目地区ふれあい福祉委員会 東日本橋三丁目地区ふれあい福祉委員会 浜町二丁目金座地区ふれあい福祉委員会 日本橋浜二地区ふれあい福祉委員会 浜町三丁目東部地区ふれあい福祉委員会 茅場町二・三丁目地区ふれあい福祉委員会</p>						
<p>月島地域 (6地区)</p>	<p>月島二之部地区ふれあい福祉委員会 月島四之部東地区ふれあい福祉委員会 晴海地区ふれあい福祉委員会 ソフトタウン晴海地区ふれあい福祉委員会 晴海ビュータワー地区ふれあい福祉委員会 月島四丁目住宅地区ふれあい福祉委員会</p>						

高齢者や障害のある方、子育て中の方などが、住み慣れた地域でいきいきとした生活をおくることができるよう、自主的・自発的に地域でサロン活動を行う団体を支援しました。

〔登録団体〕 18 団体

助成総額 466,553 円（助成団体数 18 団体）

名 称	主な参加者	活動内容
はまちどり	高齢者	体操による健康づくりや地域交流
盆体操倶楽部	高齢者	盆踊りを通しての健康づくりや地域交流
シニアサロン	高齢者	習字、歌などを通しての交流
サロンひまわり	高齢者	手芸を通しての地域交流
箱崎おりづるクラブ	高齢者	折り紙を通しての地域交流
健康吹矢クラブ	高齢者	健康吹矢を通しての健康づくりと交流
やよいクラブ	高齢者	体操を通しての介護予防と交流
のびのびクラブ	高齢者	体操を通しての介護予防と交流
明石町いきいき地域サロン	高齢者等	高齢者の引きこもり予防と地域交流
ひまわりサロン	高齢者	高齢者の引きこもり予防と地域交流
カフェキャナル	高齢者	茶話会等を通しての交流
介護を考える会	地域住民	介護に関する情報交換と交流
佃の渡しサロン	地域住民	健康や介護に関する情報交換と交流
ライフステーションカフェ	地域住民	認知症カフェ
よりあい	地域住民	災害時に助け合える地域づくり
リラックス・スリム体操の会	乳幼児と親	ヨガや体操を通しての親子の交流と仲間づくり
きららの会	乳幼児と親	ヨガや体操を通しての親子の交流と仲間づくり
すくすくヨガCAFE	乳幼児と親	ヨガと工作、茶話会を通じた親子の交流と仲間づくり

③いきいき地域
サロン

4 虹のサービス事業（区民どうしの家事サポート）

3,052,590円

高齢者や障害のある方、産前産後の方など、日常生活上何らかの援助を必要とする利用会員に対して地域の協力会員が家事援助等のサービスを提供する、共に支え合う会員制の在宅福祉サービスを行いました。また、研修の案内や福祉情報を提供するため、会報「虹」を年4回発行しました。

(1) 利用相談等実績

種 別	実績件数
相談受付	205件
職員訪問調査等	102件
職員初回活動への同行	122件

(2) 会員登録状況

居住地域		利用世帯	男性	女性	合計
利用会員	京 橋	52世帯	16人	45人	61人
	日本橋	54世帯	14人	47人	61人
	月 島	94世帯	17人	87人	104人
	合 計	200世帯	47人	179人	226人
協力会員	京 橋	—	9人	25人	34人
	日本橋	—	2人	48人	50人
	月 島	—	10人	53人	63人
	区 外	—	2人	6人	8人
	合 計	—	23人	132人	155人

①虹のサービス
（区民どうしの
家事サポート）

(3) 活動実績

種 別	実 績
利用・活動回数	5,563回
利用・活動時間	9,808時間
預託点数	631点

(4) サービス内容別件数

サ ー ビ ス 内 容	延件数 (件)	構成比 (%)
掃 除	3,545	44.9
外 出 の 付 添 い	968	12.3
買 い 物	889	11.3
話 相 手	577	7.3
車 い す の 介 助	486	6.2
洗濯・補修・アイロンかけ	380	4.8

食 事 の 支 度	2 9 3	3. 7
身 辺 介 助	9 7	1. 2
代 行	9 3	1. 2
見 守 り	7 6	1. 0
代 筆 ・ 代 読	4 2	0. 5
布 団 干 し	3 9	0. 5
そ の 他	4 0 4	5. 1
合 計	7, 8 8 9	1 0 0. 0

(5) 会員向け研修会の開催

協力会員に対し、基礎的な知識や技術などの学習を通して、活動の質を高めるため研修会を実施しました。うち1回は日帰りバス研修として、福祉用具ショールーム等を見学しました。

開催回数 3回（うち1回ファミリー・サポート・センターと合同開催）

参加者 延44人

②在宅福祉
サービス部
運営委員会

[2月23日（金）開催]

議題1 平成29年度在宅福祉サービス部事業実施報告

議題2 平成30年度在宅福祉サービス部の主な事業予定

5 成年後見支援事業（成年後見支援センター「すてっぷ中央」）

40,573,678円

高齢者や障害のある方が地域で安心して暮らしていけるよう、福祉サービス利用手続きのお手伝いや財産の保全、金銭管理などのサービスを実施しました。

① 権利擁護支援事業
（財産保全・管理サービス、福祉サービス利用援助事業）

(1) 相談件数

対象者	新規相談	契約前支援	合計
高齢者	8件	18件	26件
認知症高齢者	15件	147件	162件
知的障害者	2件	0件	2件
精神障害者	2件	0件	2件
その他	3件	18件	21件
合計	30件	183件	213件

(2) 契約状況

サービス事業名	契約件数	契約者内訳
財産保全サービス	9件	高齢者 9件
財産管理サービス	13件	高齢者 13件
福祉サービス利用援助事業	26件	知的障害者 2件、精神障害者 4件 認知症高齢者 20件
合計	48件	

(3) サービス活動状況

サービス事業名	延回数	延時間数	連絡調整 (※)	解約後の 事務(※)
財産保全サービス	33回	39.5時間	70回	0回
財産管理サービス	206回	282時間	390回	2回
福祉サービス利用援助事業	600回	834.5時間	1,343回	92回
合計	839回	1,156時間	1,803回	94回

※契約者、関係機関等との連絡回数

②成年後見支援
事業

判断能力が不十分な方が安心してその人らしい生活を送れるよう、本人の権利と財産を守る成年後見制度の利用に関する総合的な相談支援を行いました。

(1) 一般相談・専門相談

成年後見制度に関する相談をはじめ、高齢者や障害のある方の福祉サービス利用や、その他生活全般に関する相談に応じました。

また、成年後見制度や遺言・相続に関する問題、高齢者や障害のある方の権利侵害に関する相談などに専門の弁護士が対応しました。

[一般相談件数]

対象者	成年後見	その他	合計
高齢者（認知症含）	501件	350件	851件
知的障害者	6件	8件	14件
精神障害者	24件	46件	70件
その他	116件	56件	172件
合計	647件	460件	1,107件

[専門相談件数]

遺言・相続	成年後見	権利侵害	その他	合計
15件	7件	2件	0件	24件

(2) 後見等申立ての支援

成年後見制度の申立てが必要な方に対し、適切な後見人候補者の紹介、申立書類作成の支援等を行いました。

候補者紹介件数 12件 申立手続き支援件数 2件 計 14件

(3) 出前講座

成年後見制度や権利擁護支援事業について、出張説明会を行いました。

開催日	対象者	場所	参加者
7月30日(日)	レインボーハウス明石利用者の保護者及び職員	レインボーハウス明石	40名
10月18日(水)	桜川敬老館利用者	桜川敬老館	6名
3月8日(木)	勝どき敬老館利用者	勝どき敬老館	18名

(成年後見支援事業)

(4) 講演会・相談会等

成年後見制度について幅広く周知し、理解を深めるため、講演会や相談会を開催しました。

開催日	内 容	参加者
5月11日(木)	親族向け成年後見申立講座	24名
5月18日(木)	基礎編・応用編	23名
6月28日(水)	福祉関係者のための成年後見制度研修	15名
7月11日(火)	親族後見人向け講座	12名
10月 1日(日)	成年後見支援センター講演会	42名
10月 1日(日)	成年後見制度無料個別相談会 ※成年後見センター・リーガルサポートとの共催	10組
11月27日(月)	親族後見人向け講座	4名
12月 1日(金)	親族向け成年後見申立講座	18名
12月 8日(金)	基礎編・応用編	13名
1月18日(木)	成年後見制度入門講座	13名
2月 1日(木)	福祉関係者のための成年後見制度研修	4名
2月20日(火)	親族後見人向け講座	5名

※1月18日及び2月1日の講座は、「社会貢献型後見人(市民後見人)を目指す方のための基礎講習」のプログラムの一部を聴講形式で実施。

(5) 費用等助成

誰もが成年後見制度を利用できるよう、低所得者向けに後見報酬費用等の助成を行いました。また、法定後見申立てに際して弁護士・司法書士に書類作成を依頼する費用の負担が困難な所得の低い方を対象に、経費の全部または一部を助成するため、要綱の整備を行いました。

後見報酬助成 6件 1,669,000円
 申立費用助成 1件 20,250円
 申立書類作成費用助成 <新規事業> 実績なし

(6) 社会貢献型後見人(市民後見人)養成研修の実施(港区社会福祉協議会と共催)

開催日	内 容	受講者数
1月9日(火) ～2月6日(火) 全5日間	成年後見制度の基本理念や概要、対象者理解、関連法制度の解説、後見実務の実際、演習等 全14プログラム	2名

<p>(成年後見支援事業)</p>	<p>(7) 後見活動メンバーフォローアップ研修 社会貢献型後見人（市民後見人）候補者としての資質向上と、後見活動メンバー（社会貢献型後見人養成研修修了生）の交流を深めることを目的に、研修会を開催しました。 開催回数 2回 参加者数 延16名</p> <p>(8) 社会貢献型後見人（市民後見人）に対する後見監督の実施 社会貢献型後見人（市民後見人）の成年後見監督人及び保佐監督人を受任し、市民後見人への支援、監督を行いました。</p> <table border="1" data-bbox="440 651 1471 920"> <thead> <tr> <th>法定後見監督</th> <th>受任件数</th> <th>訪問等</th> <th>相談助言</th> <th>業務報告 確認/作成</th> <th>連絡調整</th> <th>終了後の支援</th> </tr> </thead> <tbody> <tr> <td>補助人</td> <td>1件</td> <td>7回</td> <td>1回</td> <td>6回</td> <td>38回</td> <td>54回</td> </tr> <tr> <td>保佐人</td> <td>1件</td> <td>1回</td> <td>4回</td> <td>10回</td> <td>23回</td> <td>0回</td> </tr> <tr> <td>成年後見人</td> <td>2件</td> <td>16回</td> <td>5回</td> <td>17回</td> <td>59回</td> <td>0回</td> </tr> <tr> <td>計</td> <td>4件</td> <td>24回</td> <td>10回</td> <td>33回</td> <td>120回</td> <td>54回</td> </tr> </tbody> </table>	法定後見監督	受任件数	訪問等	相談助言	業務報告 確認/作成	連絡調整	終了後の支援	補助人	1件	7回	1回	6回	38回	54回	保佐人	1件	1回	4回	10回	23回	0回	成年後見人	2件	16回	5回	17回	59回	0回	計	4件	24回	10回	33回	120回	54回
法定後見監督	受任件数	訪問等	相談助言	業務報告 確認/作成	連絡調整	終了後の支援																														
補助人	1件	7回	1回	6回	38回	54回																														
保佐人	1件	1回	4回	10回	23回	0回																														
成年後見人	2件	16回	5回	17回	59回	0回																														
計	4件	24回	10回	33回	120回	54回																														
<p>③成年後見運営審査会・権利擁護支援事業運営審査会</p>	<p>【第1回 6月22日（木）開催】 議題1 委員長・副委員長の選出について 2 成年後見制度費用助成（後見報酬）の可否について 報告1 成年後見制度費用助成事業実施要綱の一部改正について 2 区内特別養護老人ホームにおける対策強化と社会貢献型後見人への本会の支援について</p> <p>【第2回 11月27日（月）開催】 議題1 本会后見活動メンバーを後見人等候補者として推薦することについて 2 成年後見制度費用助成（後見報酬）の可否について 報告1 社会貢献型後見人（市民後見人）の活動状況について 2 権利擁護支援事業及び成年後見支援事業事例報告 3 平成29年度事業報告（10月末）</p> <p>【第3回 2月21日（水）開催】 議題 成年後見制度費用助成（後見報酬）の可否について 報告1 社会貢献型後見人（市民後見人）を目指す方のための基礎講習の実施結果について 2 成年後見支援事業事例報告 3 平成29年度事業報告（1月末） 4 平成30年度事業計画</p>																																			

①ボランティア活動の支援

(1) ボランティアコーディネート

ボランティア活動に関する相談や情報提供のほか、ボランティア活動を希望する個人・団体を登録し、ボランティアを必要としている方へのコーディネートをを行いました。

[登録ボランティア] 個人101人 団体56団体 (1,155人)

[コーディネート実績]

対 象	延人数
高齢者（施設での行事手伝い等）	16人
障害児・者（障害児・者の見守り等）	45人
子ども（子どもの見守り等）	4人
本会事業（運転ボランティア・講師ボランティア・健康福祉まつり等）	491人
その他（施設等慰問・災害に関係した活動等）	1人
合 計	557人

(2) 個人ボランティア・ボランティア団体同士の交流・連携強化

ちゅうおうボラネット（中央区登録ボランティア連絡協議会）と協力し、登録ボランティア団体や登録個人ボランティア相互の情報交換や連携の推進を図りました。

[ボランティア連絡会] 5月19日(金)開催 参加者数 18人

[ボランティア交流会] 2月19日(月)開催 参加者数 76人

[ちゅうおうボラネット] 定例会11回 交流サロン11回

(7月：夜間開催、8月：台風接近のため中止)

(3) 社会貢献企業等との協働促進

中央ぷらねっと（中央区社会貢献企業連絡会）をはじめとした区内企業との協働関係を促進し、社会貢献活動やボランティアの普及活動等に取り組みました。

[中央ぷらねっと] 参加企業 10社

定例会6回、ワーキンググループ活動3回

(4) ボランティア・区民活動センターだより「キャッチボール」の発行

ボランティアに関する情報紙「キャッチボール」を発行しました。

発行回数 年12回（毎月 最終月曜日）

発行部数 1,900部

(5) ボランティア保険への加入

個人ボランティア及びボランティア団体会員が安心して活動できるよう、活動中の偶発的な事故に備えて、ボランティア保険に加入しました。

<p>(ボランティア活動の支援)</p>	<p>また、東京都社会福祉協議会のボランティア保険等の加入を取り次ぎました。</p> <p>ボランティア保険 延12,550人 保険料 294,100円 〔東京都社会福祉協議会への取り次ぎ件数〕 ボランティア保険 554件 行事保険 832件</p> <p>(6)資器材等の貸出し ボランティア活動を支援するため、資器材や書籍等の貸出しを行ったほか、資料などを作成する作業コーナーを提供しました。 〔貸出数〕資器材171個 書籍0件 印刷機114件</p> <p>(7)使用済み切手・プリペイドカード・書き損じハガキの収集 使用済み切手・プリペイドカード・書き損じハガキを収集し、ボランティア団体によって整理分類された後、業者を通して換金し、収益はすべてボランティア基金への積立金としました。 〔収集量〕使用済み切手 169.09kg プリペイドカード 24,123枚 書き損じハガキ 711枚</p> <p>(8)ボランティア活動事業運営委員会の開催 〔第1回 4月26日(水)開催〕 報告事項 新任委員の紹介 平成28年度登録ボランティア団体助成金精算報告 平成28年度事業報告</p> <p>〔第2回 7月14日(金)開催〕 議題 平成29年度登録ボランティア団体への助成 報告事項 体験出前講座講師ボランティア養成講座について 地域福祉活動見本市について 平成29年度事業報告(4月～6月) おとなりカフェ・ちょこっと相談会実施報告</p> <p>〔第3回 11月22日(水)開催〕 議題 「地域福祉活動見本市」について 報告事項 夏休み福祉・ボランティア体験「イナっこ教室2017」実施報告 「中央区総合防災訓練」参加報告 「中央区健康福祉まつり2017」中止に伴う対応報告 平成29年度事業報告(4月～10月)</p> <p>〔第4回 2月27日(火)開催〕 報告事項 「イナっこ教室2017」受入施設懇談会実施報告 「まちぐるみボランティア見本市」実施報告</p>

<p>(ボランティア活動の支援)</p>	<p>その他 中央区災害ボランティアセンターについて 災害対応カードゲーム「クロスロード」体験</p>
<p>②ボランティア講座</p>	<p>ボランティア活動の普及啓発と、ボランティアへの参加を促進するため、講座を開催しました。</p> <p>(1)ボランティア講座</p> <p>ア 車いす・アイマスク体験講師ボランティア養成講座 区内学校や企業を対象に実施している体験出前講座のうち「車いす体験」「アイマスク体験」の講師ボランティアを養成しました。修了生は講師として活動を開始しています。 開催日 6月15日(木)～7月28日(金) 計8回 会場 本会会議室 参加者数9人(延67人)</p> <p>イ「ボランティアのための傾聴講座(生涯学習基礎講座 ボランティア編)」の開催区と連携し、これからボランティアを始めようと考えている区民を対象にボランティアの基礎知識を学ぶ機会を提供しました。 開催日 1月10日(水)～2月28日(水) 計5回 会場 本会会議室 参加者数16人(延59人)</p> <p>ウ ボランティア入門講座 <u><新規事業></u> ボランティア活動未経験者を対象に、ボランティアの基礎などを学ぶ入門講座を実施しました。 開催日 1月12日(金)～3月5日(月) 計6回 会場 本会会議室、銀座ブロッサム(ボランティア交流会への参加も含む) 参加者数 5人(延24名)</p> <p>(2)災害ボランティア入門講座 災害ボランティアについての正しい知識や心構えを理解してもらうため、災害ボランティアを志す区民等を対象に講座を開催しました。 開催日 1月20日(土) 会場 本会会議室 参加者数 9人</p> <p>(3)夏休み福祉・ボランティア体験講座「イナっこ教室」 学校の夏休み期間中に、児童・生徒や保護者、大学生等を対象に区内福祉施設等の協力を得て、夏休み福祉・ボランティア体験講座を開催しました。</p> <p>ア イナっこ教室2017 開催期間 7月18日(火)～8月31日(木) 協力団体・施設数 13団体・41施設 参加者数 312人(小学生57人、中学生171人、高校生60人、 大学・専門学校生5人、成人18人、その他1人) 活動延人数 525人</p>

<p>(ボランティア講座)</p>	<p>イ 受入施設懇談会 受入施設の職員を対象に、受入にあたって生じた思いや疑問などを共有する場として開催しました。 開催日 1月19日(金) 会場 本会会議室 参加者数 11名(9施設)</p> <p>(4)体験出前講座 ボランティアや福祉に関心のある学校、企業、グループなどに出向き、点字体験やシニア体験等の講座を開催しました。 開催回数 学校25回(53講座) その他15回(19講座) 参加者数 延3,023人 講師ボランティア数 延293人</p>
<p>③ボランティア団体等助成</p>	<p>ボランティア活動を推進するため、団体への助成を行いました。</p> <p>(1)登録ボランティア団体への助成 助成数 23団体 助成額 1,818,087円</p> <p>(2)ちゅうおうボラネット(中央区登録ボランティア連絡協議会)への助成 助成額 15,292円</p>
<p>④ハンディキャブの貸出し</p>	<p>車いす利用者や歩行が不自由で介護が必要な方が外出するとき、車いすのまま乗降できるハンディキャブ(リフト・スロープ付き自動車)の貸出しを行いました。運転手がない場合は、運転ボランティアの紹介を行いました。</p> <p>(1)貸出し実績 保有台数 2台 貸出件数 351件 ハンディキャブ利用会員数 46人 運転ボランティア登録者数 11人(紹介件数204件)</p> <p>(2)運転ボランティア活動連絡会 運転ボランティアを対象に、事業主旨の再確認とともに、運転ボランティア同士の交流や情報交換の場として開催しました。 開催日 1月20日(土) 会場 本会会議室 参加者数 4人</p>
<p>⑤地域福祉活動見本市の開催</p>	<p>多様な地域福祉活動を紹介し区民に周知することで、それぞれの活動の活性化を図るとともに、活動に参加する機会や新たな活動を立ち上げるきっかけを提供する地域福祉活動見本市を実行委員会と共に開催しました。</p> <p>開催期間 11月24日(金)～25日(土) 会場 区立総合スポーツセンター 来場者数 50人</p> <p>開催期間 11月29日(水)～11月30日(木) 会場 中央区役所1階ロビー 来場者数 123人</p>

7 健康福祉まつり事業

2,550,995円

実行委員会および区と共催で「健康福祉まつり」の開催に向け準備を進めて参りましたが、本年度は荒天のため中止となりました。

開催予定日 10月22日(日)

予定会場 あかつき公園、中央区保健所、福祉センター、教育センター、タイムドーム明石
参加予定団体 84団体

8 地域活動情報等発信事業

2,506,000円

区民相互の理解を深め協働推進の一助とするため、区民等により日常的に行われている各種の地域活動を広く収集し、「中央社協のまちひとサイト」ブログを通じて発信しました。

ブログ掲載記事数 243本 閲覧総数 11,190回

9 災害ボランティア育成支援事業

433,896円

災害発生時における災害ボランティアの受入体制を整備するほか、災害ボランティアに関する講座を開催しました。

(1) 中央区総合防災訓練の参加

災害ボランティアセンターについて周知するため、パネル展示や災害時における車いす利用者介助の体験を行いました。

開催日 9月3日(日) 場所 区立豊海小学校

(2) 災害ボランティア入門講座の実施(再掲)

災害ボランティアについての正しい知識や心構えを理解してもらうため、災害ボランティアを志す区民等を対象に講座を開催しました。

開催日 1月20日(土) 会場 本会会議室 参加者数 9人

(3) ボランティア保険(天災Cプラン)の保険料助成

被災地で活動する区民や区内在勤者を対象に、ボランティア保険の保険料を助成しました。

助成額 1,400円/人(天災Cプランの保険料全額)

対象者 区民および区内在勤者207人

10 高齢者食事サービス事業

20,620,196円

調理が困難な70歳以上(要支援・要介護認定者は65歳以上)のひとり暮らし・高齢者世帯・日中独居の在宅高齢者を対象に、栄養バランスの向上と安否確認を兼ねて、昼食と夕食を配達しました。

カロリーやたんぱく質の摂取制限がある方には特別食を配食したほか、一部の地域では食事サービス協力員による配食も行いました。

また、利用者へのサービス向上と安定的な事業継続のため、平成28年度から複数業者による配食を開始しました。

※1人当たりの配食数：昼食・夕食あわせて週14食以内

(1) 年間配食数

(単位：食)

業 者						業者計	協力員 昼食のみ	計
昼 食			夕 食					
一般食	特別食		一般食	特別食				
	エネルギー調整食	たんぱく質調整食		エネルギー調整食	たんぱく質調整食			
40,255	1,850	421	42,638	2,343	497	88,004	641	88,645

(2) 生活区分別対象者数

(単位：人)

		ひとり暮らし	高齢者世帯	日中独居	計
一般食		219	134	61	414
特別食	エネルギー調整食	5	10	3	18
	たんぱく質調整食	1	5	2	8
一般・特別併用		2	0	1	3
計		227	149	67	443

11 ファミリー・サポート・センター事業

20,415,133円

子育ての支援を受けたい方(依頼会員)と子育ての手助けができる方(提供会員)を会員とする、ファミリー・サポート・センター事業を実施し、地域での子育てを支援しました。

(1) 会員登録状況

会員種別	京 橋	日本橋	月 島	区 外	合 計
依頼会員	403人	513人	1,092人	0人	2,008人
提供会員	51人	71人	118人	8人	248人
両方会員	26人	30人	120人	0人	176人

(2) 活動内容別件数・時間数

活 動 内 容	延件数 (件)	延時間数 (時間)	比率(%)	
			件数	時間数
保育所・幼稚園の登園前の預かり及び送り	120	167	2.1	1.8
保育所・幼稚園の迎え及び帰宅後の預かり	1,148	2,403	20.2	26.2
保育所・幼稚園の登園前の預かり	6	7	0.1	0.1
保育所・幼稚園の帰宅後の預かり	33	65	0.6	0.7
保育所・幼稚園までの送り及び迎え	608	565	10.7	6.2
学童の放課後の援助	220	567	3.9	6.2
学童保育の迎え及び帰宅後の預かり	150	349	2.7	3.8
学童保育からの帰宅後の預かり	87	224	1.5	2.4
子どもの病気回復時の援助	3	7	0.1	0.1
子どもの習い事等の場合の援助	2,096	2,405	37.1	26.3
保育所・学校等休み時の援助	7	25	0.1	0.3
保育所等施設入所前の援助	100	230	1.8	2.5
保護者等の短期間・臨時的就労の場合の援助	136	470	2.4	5.1
保護者等の求職活動中の援助	1	1	0.1	0.0
保護者等の外出の場合の援助	205	696	3.6	7.6
保護者等の病気、その他急用等の場合の援助	26	33	0.5	0.4
他の子どもの学校行事の場合の援助	7	18	0.1	0.2
保護者の妊娠中及び産後の援助	424	362	7.5	4.0
その他	279	562	4.9	6.1
合 計	5,656	9,156	100	100

(3) 会員向け講習会等の開催

会員を対象に幼児安全法等の講習会を実施するとともに、会員相互の交流を図ることを目的に交流会を開催しました。

〔講習会〕 開催回数 9回 参加者 延124人

〔交流会〕 開催回数 2回 参加者 延18人

(4) 「ファミリー・サポート・センターおたより」の発行

事業に関する情報提供及び普及啓発を図るため会報「ファミリー・サポート・センターおたより」を発行し、会員への配付や区内施設等での配布を行いました。

発行回数 年4回 発行部数 2,700部/回



12 コミュニケーション支援事業

2,089,869円

聴覚に障害のある方や団体等に登録手話通訳者・要約筆記者を派遣し、日常生活や団体活動等が円滑に行えるよう支援したほか、必要に応じ東京手話通訳等派遣センターの登録手話通訳者・要約筆記者の派遣を行いました。

また、登録手話通訳者の選考試験や定期研修を実施しました。

(1) 活動実績 利用登録者 31名

		派遣延件数	延利用時間
本会からの派遣	手話通訳者 16人	233件	731時間
	要約筆記者 10人	42件	133時間
東京手話通訳等派遣センター等への委託による派遣	手話通訳者	11件	15時間
	要約筆記者	6件	16時間

(2) 登録手話通訳者選考試験

開催日 3月10日(土) 受験者数14人(合格者2人)

(3) 登録手話通訳者定期研修 開催回数 8回 参加者数 延81人

(読み取り・聞き取り技術研修、国際手話研修、デフリンピックメダリストによる講話)

(4) 登録要約筆記者定期研修 開催回数 6回 参加者数 延33人

(ノートテイク・全体投影技術研修、聴覚障害者による講話、頸肩腕症候群予防についての講座)

13 チャレンジ支援貸付事業

4,523,227円

中学3年生及び高校3年生等の学習塾・通信講座等の受講費用並びに高校・大学等の受験料の貸付を行いました。

(1) 相談件数

新規87件 継続686件 計773件

(2) 貸付実績

塾代等受講費用 38件 貸付決定金額 7,162,590円

受験料 40件 貸付決定金額 1,423,400円

14 生活福祉資金等貸付事業

6,432,000円

(1) 資金別相談・貸付件数

資 金 種 類		貸付前相談 件 数	貸付後相談 件 数	貸付決定 件 数
		貸付決定金額		
生活福祉資金				
福祉費（転宅費等）	金融機関や公的制度での借り入れが困難な低所得者世帯等に対し、経済的自立と生活の安定を図るため、民生委員による相談援助のもと、資金の貸付を行いました。	261	76	6
緊急小口資金		128	42	2
教育支援資金		172	132	6
		1,098,320円		
離職者支援資金 （新規貸付終了）	収入の減少や離職等により生活に困窮し、日常生活全般に困難を抱えた世帯に対し、継続的な相談支援と生活費及び一時的な資金の貸付を行いました。	—	22	—
総合支援資金		25	24	0
		※平成29年度貸付実績なし		
不動産担保型 生活資金	現在居住している自己所有の不動産や家屋に、将来にわたり住み続けることを希望する高齢者世帯に対し、その不動産を担保として生活資金の貸付を行いました。	3	2	0
要保護世帯向け不動産担保型生活資金		7	16	0
		※平成29年度貸付実績なし		
臨時特例つなぎ資金	住居を喪失し、公的給付制度または公的貸付制度の申請を受理されている離職者に対し、当該給付等が開始されるまでの一時的な生活費の貸付を行いました。	0	0	0
		※平成29年度貸付実績なし		
その他	どの資金にも該当しない相談	35	—	—
合 計		631	314	14
		9,043,320円		

(2) 生活福祉資金調査委員会

[2月7日(水)開催]

- 議題1 生活福祉資金等の事業概要及び平成29年度実績
- 議題2 生活福祉資金償還金支払免除申請について
- 議題3 平成29年度長期滞納者に係る督促状の送付について
- 議題4 平成29年度民事訴訟対象者の選定及び結果について
- 議題5 不動産担保型生活資金貸付について
- 議題6 その他(生活福祉資金(教育支援資金)運用変更について)
(ひとり親家庭高等職業訓練促進貸付事業の実績)

15 福祉事業基金

25,033,000円

地域福祉推進のため基金の効率的な運営を図り、その運用益を本会が実施する事業の充当財源としました。

基金現在額 388,500,000円

平成29年度積立額 20,000,000円 運用益 5,033,000円

16 ボランティア基金

3,759,485円

ボランティア活動の振興を目的に寄付金を積み立て、その運用益をボランティア活動に関する事業の充当財源としました。

基金現在額 195,508,689円(目標額 2億円)

平成29年度積立額 642,005円 運用益 3,117,480円

17 在宅福祉サービス推進基金

129,000,000円

在宅福祉サービスの充実を目的とした在宅福祉サービス推進基金を制定し、その運用益を在宅福祉サービスの推進に関する事業に充当するため、基金の積み立てを行いました。

基金現在額 129,000,000円

平成29年度積立額 129,000,000円

運用益 なし(29年度新規積立のため)

18-1 歳末たすけあい事業 3,491,197円

①歳末たすけあい運動

共同募金の一環として、町会・自治会、民生委員協議会などの団体や、法人、個人の協力を得て「歳末たすけあい(中央区地域福祉推進)募金」を実施しました。この募金から、在宅の寝たきり高齢者を介護している家族の方などへ見舞金を贈呈したほか、平成30年度に実施する福祉団体等への助成や小地域福祉活動、各種ボランティア活動の支援など地域福祉の推進に活用します。

※募金実施期間 平成29年12月1日～12月31日

募金額計 11,199,548円 (目標額 12,000,000円)

内 訳	町会・自治会、女性団体等	10,356,868円
	個人・法人等	842,680円

②見舞金の贈呈

贈呈額 2,860,000円
(贈呈先)

- ・在宅の寝たきり高齢者を介護する方 272人 (1,970,000円)
- ・在宅の心身障害児の保護者 169人 (875,000円)
- ・交通遺児 1人 (15,000円)

③地域福祉活動への配分

地域福祉活動費 7,708,351円

平成30年度に以下の事業に配分予定 ※〔 〕内は配分予定額

【児童福祉】

- ひとり親家庭日帰りバス研修 [295,000円]
- 私立保育園運営費助成 [350,000円]
- 入進学児童・生徒への祝金贈呈 [500,000円]

【障害者福祉】

- 福祉団体等助成 [2,820,000円]
- 障害者支援施設助成 [100,000円]

【高齢者福祉】

- 高齢者クラブ連合会慰安大会 [650,000円]
- 会食と交流事業「ほがらかサロン」 [487,351円]

【ボランティア活動】

- ボランティア講座等の開催 [400,000円]
- ボランティア活動団体助成 [230,000円]

【その他地域福祉】

- ふれあい福祉委員会の支援 [1,176,000円]
- いきいき地域サロンの支援 [400,000円]
- ハンディキャブ貸出事業 [300,000円]

18-2 赤い羽根共同募金事業

「赤い羽根共同募金」の実施主体である中央地区協力会の事務局を本会が担い、町会・自治会、民生委員協議会などの団体や、法人、個人の協力を得ながら「歳末たすけあい募金」と併せて共同募金事業を一体的に実施しました。

寄せられた募金は中央区内の民間福祉施設・団体等へ配分されるほか、町会・自治会の地域福祉活動にも使用します。

※募金実施期間 平成29年10月1日～12月31日

(1) 募金額計 3,212,753円 (目標額 4,000,000円)

内 訳	町会・自治会等(各戸募金)	3,129,920円
	個人・法人・募金箱等	22,553円
	職域募金	60,280円

(2) 募金配分

ア 地域配分 (平成30年度に配分予定) 計 1,400,000円

中央区内の福祉施設及び団体の設備費用や事業に対し配分。

中央区身体障害者福祉団体連合会	170,000円
中央区肢体不自由児者父母の会	40,000円
中央区視覚障害者福祉協会	30,000円
中央区聴覚障害者協会	50,000円
中央区手をつなぐ親の会	100,000円
中央区心身障害児・者の進路と生活を考える会	60,000円
中央区つつじ会	50,000円
中央区社会福祉協議会	300,000円
リバーサイドつつじ	300,000円
みちてる保育園	100,000円
ピアつきしま	80,000円
グループホームハーモニー	120,000円

イ 小地域福祉活動費 (平成29年度に配分済) 計 250,394円

赤い羽根共同募金に協力のあった町会・自治会に対し、各募金額の8%を町会活動費として配分。

※その他の募金は、東京都共同募金会から都内福祉施設等に配分されます。

①赤い羽根共同募金事業

②地区配分推せん委員会の運営

「歳末たすけあい募金」と「赤い羽根共同募金」の配分の透明性と募金使途の明確化を図ることを目的に「配分推せん委員会」を設置し、地域住民の意思や福祉ニーズを反映した公平な募金配分に努めました。

区民と地域課題や困りごとを共有し、解決方法を一緒に考え、交流を深める取り組みを進める地域福祉コーディネーターを配置しました。29年度は月島地域をモデル地区とし、アウトリーチによる支援や、社会的孤立に対応した居場所づくり、地域住民と連携したプログラムの実施を進めました。

(1) 一般相談件数

個別支援 568件 (全64ケース) 地域支援 76件 (全13ケース)

(2) おとなりカフェ・ちょこっと相談会

コーヒーや紅茶等を飲みつつ、多世代交流や一人の時間を楽しむことができるコミュニティカフェ「おとなりカフェ」と、社会福祉士が生活上の困りごとに対し相談に応じる「ちょこっと相談会」を開催しました。

開催日 第1・3土曜日：9時30分～12時30分
 第2・4水曜日：13時～16時

会 場 勝どきデイルーム

実施回数 37回 来場者数 544名 相談件数 70件

(3) 勝どきデイルームを活用した住民主体の取り組み

活動団体数 5団体 (内訳：通いの場2、介護者交流1、子育て支援1、多世代交流1)
活動回数 延47回

(4) 場づくり入門講座

自身が地域に求める「理想の居場所」について、実現に向けたノウハウを学ぶ「場づくり入門講座」を開催しました。

開催日 10月28日(土)～12月9日(土)計11回(地域の活動見学会6回を含む)
会 場 勝どき区民館 参加者 28名(延参加者数100名)

(5) 地域生活一時資金貸付事業

住居などが管理不全な状態にあり、生活の質が著しく低下している方の生活環境の改善に必要な費用の貸付を行うため、要綱を制定しました。

ゴミ処分費 (1件につき上限100,000円)

その他生活環境改善に必要な費用 (上限30,000円)

※29年度は実績なし

高齢者の生活支援や介護予防の基盤整備を担う生活支援コーディネーターを1名配置しました。
また、担い手の養成やサービスの開発を目的とした協議体（第1層）の運営に携わり、関係機関のネットワーク化を進め、地域のニーズと資源の把握を図りました。

(1) 一般相談件数（65歳以上対象）

個別支援 253件（全36ケース） 地域支援 61件（全11ケース）

(2) 地域ささえあいづくり協議体（第1層）

[第1回 8月 1日（火）開催]

議題 本協議体の目的及び位置づけ

通いの場実施報告（上期）

勝どきダイルームを活用した取り組みの報告（上期）

各委員からの意見・活動紹介

[第2回 2月14日（水）開催]

議題 通いの場実施報告（下期）

勝どきダイルームを活用した取り組みの報告（下期）

グループワークによる事例検討

退職後間もない高齢男性が抱えるリスクについて

Ⅱ 社会福祉事業 さわやかワーク中央拠点区分

81,042,346円

1 さわやかワーク中央（就労継続支援事業B型）

44,740,348円

一般企業等での就労が困難な障害のある方を対象に、軽作業や施設外就労など福祉的就労の場の提供を通じて、知識・能力の向上に必要な訓練等の支援を行うとともに、日中活動の充実を図りました。

その他、個別支援計画に基づき、一般企業等への就労を希望する利用者に対しては就労支援センターとの連携により、企業実習や委託訓練への参加促進等の支援を行いました。

(1) 利用状況（29年度末在籍者）

〔利用者〕 男性13人 女性7人 計20人

	性別		障害別			
	男性	女性	身体障害	知的障害	精神障害	その他
10～19歳	0人	0人	0人	0人	0人	0人
20～29歳	2人	0人	0人	2人	0人	0人
30～39歳	3人	2人	1人	4人	0人	0人
40～49歳	3人	1人	0人	3人	1人	0人
50～59歳	2人	3人	0人	4人	1人	0人
60～歳	3人	1人	0人	4人	0人	0人
計	13人	7人	1人	17人	2人	0人

〔協力員〕 男性1人 女性11人 計12人

(2) 作業工賃

年間作業工賃 5,671,550円

支払人数 延229人（一人あたり平均工賃 月額24,767円）

(3) 就労支援事業収入の状況

分類	内容	収入額
軽作業の受託	タオル折り、封入、仕分け作業、ビル屋上植栽管理及びアクセサリ一等の袋詰作業	2,074,358円
点字名刺の作成 ＜充実事業＞	企業等からの受注により名刺の社名・氏名・電話番号を点字化	194,870円
点字翻訳の受託	パソコンによる文書の点字翻訳・印刷	84,648円
公園清掃等の受託	区立あやめ第一・第二公園、民間企業敷地内清掃、区立総合案内板清掃 公園の清掃 毎日（休日等除く） 区総合案内板 大90基、小33基 京華スクエア案内板 4基	3,369,600円

自主製品等の製作 ・販売	東日本橋やげん堀商店会イベント景品	120,000円
合 計		5,843,476円

(4) 障害者就労促進部運営委員会

[3月5日(月)開催]

議題1 さわやかワーク中央事業概要及び事業実績報告

議題2 障害者就労支援センター事業概要及び事業実績報告

報告事項 本会における障害者雇用について

中央区社会福祉法人連絡会の地域広域活動について

2 障害者就労支援センター事業

36,301,998円

障害のある方の一般企業等への就職の機会を広げ、就職後も安心して働き続けられるよう就労や生活に関する相談・支援を行うことにより、自立と社会参加の促進を図りました。

(1) 利用状況

区分	人数	内 訳
登録者数	198人	身体障害者 26人、知的障害者 78人、 精神障害者 94人
就職者数	20人	身体障害者 5人、知的障害者 4人、 精神障害者 11人 〔就職先〕一般企業16人、特例子会社4人

(2) 相談・支援実績

区分	件数	内 容
就労支援	延3,989件	職業相談2,968件、就職準備支援398件、 職場開拓111件、実習・訓練支援50件、 職場定着支援365件、離職調整・離職後支援97件
生活支援	延2,008件	日常生活支援954件、不安・悩みの解消775件、 社会生活支援239件、将来設計支援40件

(3) 地域開拓促進

施設等に在籍している就労希望者を積極的に就職に結び付けていくため、地域開拓促進コーディネーターが企業等を訪問し、福祉的就労から一般就労への環境整備を進めました。

また、障害者雇用への理解と啓発を図るため、本人・家族、企業向けの講演会を開催しました。

企業等への地域開拓促進 1, 013件

【講演会等】

開催日	内容	会場	参加者
9月 9日 (土)	「まるごと体験フェスタ」 ～感じることから始めよう～	中央区役所 8階大会議室	142名
11月 22日 (水)	「法改正迫る！障害者の雇用 と定着」	中央区立日本橋公会堂第 3洋室	99名

(4) 余暇支援事業

就職者が終業後に自由に集える場（愛称：ニコニコドットコム）や、交流の場を提供するとともに、就職後の生活面・精神面の支援を継続して行い、障害のある方の職場定着と地域生活の充実を図りました。

開催回数 9回 参加者 延223人

(5) 就労支援事業所ネットワーク会議

区内の障害者就労継続支援A・B型施設等の担当者とネットワークを組み、障害者就労促進を目的に相互の情報交換や啓発活動を行いました。

開催回数 5回

(6) 障害福祉サービス等利用計画の作成

主に就労を目指す障害のある方を対象に、課題解決や適切なサービス利用に向けてきめ細かく支援するため、障害福祉サービス等利用計画を作成しました。

平成29年度契約者数 46人 相談支援等件数 1,240件

Ⅲ 公益事業 本部拠点区分

26,921,770円

1 障害者外出介護事業

10,442,590円

視覚障害・知的障害のある方の通院及び日常生活上必要な外出等を支援するため、移動介護ヘルパーを派遣しました。また、登録移動介護ヘルパーの研修を実施しました。

[登録移動介護ヘルパー]

視覚障害者移動介護ヘルパー 50人

知的障害者移動介護ヘルパー 23人（全員視覚障害者移動介護ヘルパー兼務）

(1) 居宅介護事業（医療機関等への通院介助）

利用契約者 視覚障害者12人 知的障害者1人

利用件数 426件 利用時間 1,478時間

(2) 同行援護事業（重度視覚障害者の外出支援）

利用契約者 視覚障害者15人

利用件数 951件 利用時間 4,104時間

(3) 移動支援事業（日常生活上必要不可欠な外出及び社会参加のための外出介助）

利用契約者数 知的障害者11人 視覚障害者4人

利用件数 241件 利用時間 947時間

[登録移動介護ヘルパー研修実績]

開催日	会場	参加者数
6月24日（土）	本会会議室、京橋エドグラン	9人
12月15日（金）	本会会議室、桜川公園までの往復路	9人
3月 3日（土）	本会会議室	8人

2 シルバーワーク中央事業（高年齢者無料職業紹介事業）

16,479,180円

概ね55歳以上の高年齢者を対象に、フルタイム勤務からパートタイムまで雇用全般の仕事を無料で紹介し、高年齢者の社会参加と地域生活を支援しました。また、多様な職種への就業機会を拡大するため、再就職支援セミナーやシルバーワーク中央独自の就職面接会を開催したほか、区内事業所の求人開拓に取り組み、自所求人確保に努めました。

(1) 求職者

新規 752人 再来 933人 計 1,685人

(2) 就職者 223人 就職率（就職者/新規求職者）29.7%

〔就職者の職種分布〕

事務	59人[26.4%]	調理	26人[11.7%]
労務	29人[13.0%]	清掃	34人[15.2%]
管理人	22人[9.9%]	その他	53人[23.8%]

(3) 事業所訪問 137件

(4) 合同就職面接会

実施日	場 所	参加者	参加企業	就職者	主催
7月12日（水）	京華スクエア	41人	10社	13人 (内区民9人)	シルバーワーク中央
10月10日（火）	中央区役所	78人	15社	21人 (内区民10人)	シルバーワーク中央
2月28日（水）	中央区役所	66人	16社	8人 (内区民0人)	中央区地域雇用問題連絡会議

(5) 再就職支援セミナー

実施日	場 所	テーマ	参加者
6月6日（火）	京華スクエア	明日が充実する働き方のヒント	25人
2月19日（月）	京華スクエア	就活のホップ・ステップ・ジャンプ ～再就職は「三段跳び」の心構えで～	31人

(6) セカンドライフ応援セミナー（都・ハローワーク・東京しごと財団主催、区・シルバー人材センター、シルバーワーク中央が共催で実施）

実施日	場 所	テーマ	参加者
12月19日（火）	月島区民センター	シニア生涯ワーキングセミナー	51人
3月22日（木）	日本橋区民センター	シニア生涯ワーキングセミナー	65人

IV 収益事業 本部拠点区分

14,011,255円

1 自動販売機設置事業

12,283,255円

飲料や証明写真の自動販売機を公共施設等に設置し、その収益を本会が実施する事業の財源としました。

設置台数 49台（飲料47台、証明写真機2台） 収益額 12,283,255円

2 駐車場事業

1,728,000円

駐車場を運営し、その収益を本会が実施する事業の財源としました。

収益額 1,728,000円

名称 M. SUZUKI 駐車場 面積 77㎡

設置場所 中央区日本橋浜町三丁目29番5号

平成29年度各拠点・事業決算総括表

1 予算額対比

(単位：円)

拠点区分		予算額	決算額	差異	頁
サービス区分	事業名				
社会福祉事業本部拠点区分		661,445,000	610,504,786	50,940,214	3
法人運営サービス区分		331,919,000	300,490,274	31,428,726	3
	人件費・福利費	134,524,000	130,077,001	4,446,999	-
	退職金支払、積立	8,761,000	4,196,175	4,564,825	-
	庶務事務	179,944,000	159,940,015	20,003,985	-
	会議	1,180,000	756,153	432,847	3
	社協会員	757,000	513,055	243,945	5
	寄付	2,336,000	1,455,808	880,192	5
	広報	4,204,000	3,464,753	739,247	5
	地域福祉活動計画	203,000	87,314	115,686	6
地域福祉事業サービス区分		7,803,000	7,107,982	695,018	8
	ひとり親家庭日帰りバス研修	592,000	527,874	64,126	8
	盂蘭盆法要	630,000	633,242	△3,242	8
	車いす・シルバーカー貸出	358,000	276,660	81,340	8
	福祉団体等助成	3,920,000	3,920,000	0	8
	入進学祝い品贈呈	2,253,000	1,745,206	507,794	9
	ひとり親職業訓練貸付事業	50,000	5,000	45,000	9
小地域活性化事業サービス区分		3,733,000	3,103,541	629,459	10
	ほがらかサロン	1,466,000	1,298,858	167,142	10
	ふれあい福祉委員会	1,631,000	1,283,511	347,489	10
	いきいき地域サロン	636,000	521,172	114,828	11
虹のサービス事業サービス区分		3,658,000	3,052,590	605,410	12
成年後見支援事業サービス区分		43,886,000	40,573,678	3,312,322	14
	権利擁護支援事業	24,185,000	22,912,860	1,272,140	14
	成年後見支援事業	16,295,000	15,681,190	613,810	15
	成年後見助成事業	2,958,000	1,689,250	1,268,750	16
	社会貢献型後見人養成講習	448,000	290,378	157,622	16
ボランティア活動推進事業サービス区分		9,416,000	7,207,700	2,208,300	18
	ボランティア活動の支援	5,040,000	3,720,568	1,319,432	18
	ボランティア講座	947,000	816,794	130,206	20
	ボランティア団体等助成	2,527,000	1,833,379	693,621	21
	ハンディキャップ貸出	902,000	836,959	65,041	21

健康福祉まつり事業サービス区分	4,088,000	2,550,995	1,537,005	22	
地域活動情報等発信事業サービス区分	2,506,000	2,506,000	0	22	
災害ボランティア育成支援事業サービス区分	842,000	433,896	408,104	22	
高齢者食事サービス事業サービス区分	22,412,000	20,620,196	1,791,804	23	
ファミリー・サポート・センター事業サービス区分	21,372,000	20,415,133	956,867	24	
コミュニケーション支援事業サービス区分	2,440,000	2,089,869	350,131	26	
チャレンジ支援貸付事業サービス区分	4,864,000	4,523,227	340,773	26	
生活福祉資金等貸付事業サービス区分	6,432,000	6,432,000	0	27	
福祉事業基金サービス区分	25,052,000	25,033,000	19,000	28	
ボランティア基金サービス区分	3,874,000	3,759,485	114,515	28	
在宅福祉サービス推進基金サービス区分	129,000,000	129,000,000	0	28	
歳末たすけあい事業サービス区分	4,185,000	3,491,197	693,803	29	
地域福祉コーディネーターサービス区分	27,973,000	22,114,023	5,858,977	31	
	人件費	19,673,000	19,495,067	177,933	31
	事務費	6,300,000	2,618,956	3,681,044	31
	小口資金貸付	2,000,000	0	2,000,000	31
生活支援コーディネーターサービス区分	6,000,000	6,000,000	0	32	
社会福祉事業さわやかワーク中央拠点区分	86,287,000	81,042,346	5,244,654	33	
さわやかワーク中央サービス区分	47,248,000	44,740,348	2,507,652	33	
	就労継続	6,751,000	5,843,476	907,524	33
	運営管理	40,497,000	38,896,872	1,600,128	33
障害者就労支援センター事業サービス区分	39,039,000	36,301,998	2,737,002	34	
公益事業本部拠点区分	28,543,000	26,921,770	1,621,230	36	
障害者外出介護事業サービス区分	11,317,000	10,442,590	874,410	36	
シルバーワーク中央事業サービス区分	17,226,000	16,479,180	746,820	37	
収益事業本部拠点区分	14,148,000	14,011,255	136,745	38	
自動販売機設置事業サービス区分	12,420,000	12,283,255	136,745	38	
駐車場事業サービス区分	1,728,000	1,728,000	0	38	
サービス区分合計	790,423,000	732,480,157	57,942,843		
内部取引消去	△182,742,000	△173,528,939	9,213,061		
合計	607,681,000	558,951,218	48,729,782		

※執行率 92.0%

2 決算額対比

(単位：円)

拠点区分	29年度 (内部取引消去前)	28年度 (参考)	増(△)減額
I 社会福祉事業本部拠点区分	610,504,786	299,427,458	311,077,328
II 社会福祉事業 さわやかワーク中央拠点区分	81,042,346	76,830,051	4,212,295
III 公益事業本部拠点区分	26,921,770	29,128,807	△2,207,037
IV 収益事業本部拠点区分	14,011,255	15,387,007	△1,375,752
内部取引消去	△173,528,939	△24,086,968	△149,441,971
合計	558,951,218	396,686,355	162,264,863

各拠点区分・事業の主な増減 (単位：千円)

I 社会福祉事業本部拠点区分

[法人運営サービス区分]

遺贈による寄付金収入増 (144,669)

職員人事異動、減員による人件費減(△11,559) レイアウト変更費用皆減(△3,730)

[成年後見支援事業サービス区分]

職員人事異動による人件費減 (△2,186) 申立費用・後見報酬助成等増 (446)

[ファミリー・サポート・センター事業サービス区分]

職員人事異動による人件費増 (2,243)

[福祉事業基金サービス区分]

基金積立による増 (20,000)

[在宅福祉サービス推進基金サービス区分] ※29年度新設

基金積立 (129,000)

[地域福祉コーディネーターサービス区分] ※29年度新設

人件費支出、事業費支出 (22,114)

[生活支援コーディネーターサービス区分] ※29年度新設

人件費支出、事業費支出 (6,000)

II 社会福祉事業さわやかワーク中央拠点区分

[障害者就労支援センター事業サービス区分]

職員人事異動による人件費増 (2,598)

III 公益事業本部拠点区分

[障害者外出介護事業サービス区分]

利用者区外転居等に伴う障害福祉サービス等事業収入減 (△2,638)

IV 収益事業本部拠点区分

[自動販売機設置事業サービス区分]

自動販売機設置手数料収入減 (△1,376)

